

# Volta às Aulas

PROTOCOLO DE RETORNO DAS ATIVIDADES PRESENCIAIS



# Apresentação

O retorno das atividades escolares presenciais foi autorizado pelo Decreto nº 40.939, de 02 de julho de 2020 do Governo do Distrito Federal. No entanto, um mandado de segurança protocolado pelo Ministério Público do Trabalho (MPT), na justiça do trabalho suspendeu essa autorização. A discussão entre as partes levou à definição de um calendário para retorno presencial por segmento e de medidas protetivas para uma retomada segura das aulas.

Este documento está embasado nos itens descritos na etapa F do decreto supracitado, nos protocolos de segurança divulgados pelos órgãos governamentais, no guia disponibilizado pelo SINEPE/DF e no acordo mediado pela justiça do trabalho. Dessa forma, sua estrutura traz desde recomendações básicas para a prevenção da COVID-19 à organização das turmas presenciais, prevista no acordo, com limitação máxima de 50% do contingente de alunos por sala em aula.

Nesse contexto, o Colégio Católica de Brasília, trabalhará com dois modelos de ensino: 100% mediado por tecnologias, no qual o estudante do grupo de risco e aquele cuja família optar, participarão de todas as aulas remotamente; e o híbrido, no qual as turmas serão divididas em dois grupos que, em dias alternados da semana, participarão das atividades presencialmente. Estes, irão assinar um termo de consentimento que descreve as responsabilidades dos membros da comunidade escolar para a conservação de um ambiente seguro.

Estamos atentos ao fato de que a pandemia não acabou, portanto, acompanharemos rigorosamente o cumprimento de todas as medidas de segurança elencadas neste documento. O esforço é coletivo e o sucesso na batalha contra o vírus requer cuidado mútuo e o respeito às normas.

Contamos com o apoio das famílias no reinício da convivência presencial, e reiteramos o compromisso com uma educação de qualidade aos nossos educandos.

Que a intercessão dos fundadores do grupo UBEC: São Marcelino Champagnat, São João Batista de La Salle, São Gaspar Bertoni, São João Bosco, Santa Maria Mazarello, Pe. De Man nos auxiliem nessa nova configuração em nossos propósitos de vida.

# Acolhimento

Entre tantas aprendizagens que a vida humana nos apresenta, ainda mais em tempos pandêmicos, a acolhida às alteridades é um bálsamo para a construção de um novo ser humano. Neste momento ímpar da história humana, a atitude do cuidado consigo e com o outro é imprescindível para novas relações e convivências. É neste sentido, que o Colégio Católica de Brasília quer acolher e cuidar de cada pessoa humana: educadores, colaboradores, estudantes.

**Professores e colaboradores** → iniciou-se o processo de acolhida 2021 a partir de comunicações nas redes sociais e e-mails institucionais, na semana do dia 18/01. O cuidado se iniciará com a jornada pastoral pedagógica no dia 25/01 e treinamentos que percorrerão o ano vigente.

**Estudantes**→ iniciou-se o desenvolvimento da acolhida 2021 a partir de comunicações nas redes sociais e e-mails institucionais, na semana do dia 18/01. O cuidado será a partir do dia 1º e 2 de fevereiro quando receberemos nossos estudantes seguindo os protocolos que percorrerá o ano vigente.

# Medidas de Segurança

## HIGIENIZAÇÃO

### SANITIZAÇÃO E DESINFECÇÃO

- Desinfecção das instalações antes da reabertura da escola;
- Limpeza das superfícies das salas de aula regularmente;
- Demais ambientes escolares serão limpos e sanitizados com maior frequência.
- Disponibilização de locais para a lavagem das mãos com sabão e toalhas de papel descartáveis;
- Disponibilização de dispenser com álcool em gel 70% nas áreas de circulação;
- Nas salas de aula haverá kits de higiene compostos por borrifador com álcool 70% e papel toalha.
- As torneiras jato boca dos bebedouros estarão interditadas.
- Uso de squeezes/garrafinhas para consumo de água, abastecidas nas torneiras jato copo dos bebedouros;
- Uso de tapetes sanitizantes nas entradas da escola;
- Uso de lixeiras com pedais/ou abertas e gerenciamento adequado dos resíduos.

# Medidas de Segurança

## COLETIVO

- Será garantida a distância mínima de 1,5 metro entre as pessoas;
- Equipamentos de proteção serão fornecidos aos profissionais em atividade;
- Pessoas consideradas do grupo de risco serão direcionadas para o trabalho em *home office*.
- Utilização obrigatória de máscaras de proteção facial (EPC);
- Haverá aferição da temperatura de todos os que adentrarem à escola;
- Haverá aferição e registro, ao longo do expediente, incluindo a chegada e a saída, da temperatura de todos os profissionais.
- O uso de objetos que possam ser compartilhados pelos estudantes será restringido.



# Medidas de Segurança

## ORGANIZAÇÃO DO ESPAÇO FÍSICO

- A utilização de catracas e pontos eletrônicos cuja utilização ocorra mediante biometria está suspensa;
- Os espaços físicos serão readequados para respeitar o distanciamento mínimo de 1,5 metro entre pessoas conforme normatizado pelo Decreto nº 40.939 de 02 de julho de 2020 do GDF;
- Delimitação, por meio de sinalização, da capacidade máxima de pessoas em todos os ambientes de uso coletivo, respeitando o distanciamento mínimo obrigatório;
- As janelas e as portas de todos os ambientes permanecerão totalmente abertas durante as aulas;
- Organização dos fluxos de circulação de pessoas nos corredores e espaços abertos, por meio de demarcações, evitando contato e respeitando o distanciamento mínimo;
- O elevador estará bloqueado;
- Será estabelecida a circulação limitada da comunidade educativa na entrada e na saída dos estudantes, evitando aglomerações;
- Ventilação natural em todos os ambientes.

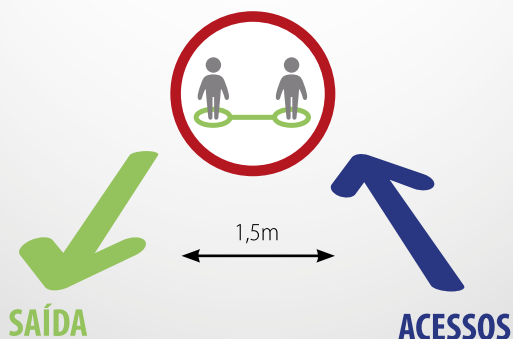

# **Medidas de Segurança**

## **ORGANIZAÇÃO PEDAGÓGICA**

- As reuniões e os eventos serão realizados, preferencialmente, no modelo virtual;
- Os horários e os locais de intervalo serão organizados e acompanhados pela equipe da Orientação Educacional em espaços amplos da escola, por série/ano.
- As turmas serão reorganizadas de modo a reduzir o número de estudantes em sala de aula, promovendo a alternância entre o ensino presencial e o ensino mediado por tecnologias (rodízio);
- As atividades esportivas serão realizadas ao ar livre ou em ambientes ventilados;
- Os jogos recreativos, esportivos e outros eventos que propiciem aglomeração estão cancelados.
- Aos estudantes e professores que se enquadram no grupo de risco, o ensino será mediado por tecnologias;
- Serão adotados programas de conscientização do uso de máscara, do distanciamento e das demais medidas de prevenção ao novo coronavírus.

# Recomendações

## Prevenção

De acordo com o Ministério da Saúde, as recomendações de prevenção à Covid-19 são as seguintes:

- Lavar com frequência as mãos até a altura dos punhos, com água e sabão, ou então, higienizá-las com álcool em gel 70%.
- Ao tossir ou espirrar, cubra nariz e boca com lenço ou com o braço, mas nunca com as mãos.
- Evitar tocar olhos, nariz e boca com as mãos sujas.
- Ao tocar em alguma superfície, lavar sempre as mãos, como já indicado.
- Manter uma distância mínima de cerca de 2 metros de qualquer pessoa que esteja tossindo ou espirrando.
- Evitar abraços, beijos e apertos de mãos. Adotar um comportamento amigável sem contato físico.
- Higienizar, com frequência, o celular, os brinquedos e outros objetos.
- Não compartilhar objetos de uso pessoal, como: talheres, toalhas, pratos e copos.
- Manter os ambientes limpos e bem ventilados.
- Evitar circulação desnecessária nas ruas, estádios, teatros, shoppings, shows, cinemas e igrejas. Se puder, ficar em casa.
- Se estiver doente, evitar contato físico com outras pessoas, principalmente idosos e doentes crônicos – o ideal é ficar em casa até melhorar.
- Dormir bem e ter uma alimentação saudável.
- Utilizar máscaras caseiras ou artesanais feitas de tecido sempre que sair de casa.



## Casos Suspeitos

No caso de o estudante apresentar febre\* e/ou quaisquer sintomas relacionados à COVID-19, recomenda-se a adoção dos procedimentos a seguir, de maneira cautelosa:

- Promover o isolamento imediato, em sala reservada para este fim, até o comparecimento do responsável;
- Notificar o serviço de saúde de referência, quanto aos casos de suspeita de contaminação;
- Intensificar a higiene dos locais e das superfícies utilizadas pela pessoa suspeita, bem como da sala de isolamento;
- Orientar a família quanto à necessidade de isolamento domiciliar, até o resultado conclusivo da investigação ou até completar o período de 14 dias de afastamento, devendo ser adotados os mesmos procedimentos para os que convivam com pessoas sintomáticas.

Para os colaboradores, em caso de identificação de algum sintoma, deverá ser seguido o procedimento de retorno para casa, atendendo às orientações do protocolo de segurança.

***\*A febre é caracterizada pela temperatura igual ou superior a 37,8 °C.***

# Dinâmica Escolar

## Modelo de Ensino

**Aulas 100% mediadas por tecnologias** - O estudante participa remotamente das aulas por meio da internet usando aplicativo de videoconferência. (Para os alunos do grupo de risco e aqueles cujas famílias optarem)

**Híbrido** - Aulas mediadas por tecnologias e aulas presenciais em dias alternados da semana seguindo o sistema de rodízio que será informado até o início das aulas. Em cada turma, os estudantes que optarem por essa modalidade, serão divididos em dois grupos que frequentarão o ambiente escolar em dias diferentes. Na primeira semana de aula será aberto procedimento para solicitação da troca de grupo, com o objetivo de agrupar os estudantes com mais afinidades.

## Horários e intervalos

### EDUCAÇÃO INFANTIL

→ Entradas: 7h30 e 13h30.

Intervalos: 10h e 16h.

→ Saídas: 12h e 18h.



### ENSINO FUNDAMENTAL ANOS INICIAIS

→ Entradas: 7h10 e 13h20.

INTERVALO

1°, 2° e 3° ano Matutino - 8h50 às 9h10

Vespertino - 15h às 15h20

4° e 5° ano Matutino - 9h40 às 10h

Vespertino - 15h50 às 16h10

→ Saídas: 12h30 e 18h40.



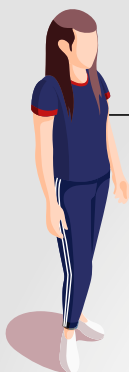

### ENSINO FUNDAMENTAL ANOS FINAIS

→ Entrada: 7h10.

Intervalo: 9h40.

→ Saída: 12h40.

### ENSINO MÉDIO

→ Entrada: 7h10.

Intervalos: 9h15 e 11h15.

→ Saída: 13h.

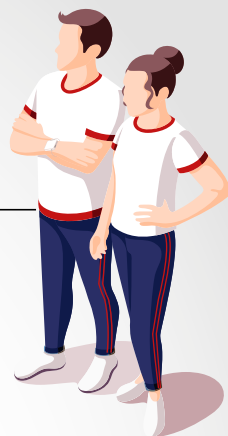

## Acesso à escola

### EDUCAÇÃO INFANTIL E O ENSINO FUNDAMENTAL ANOS INICIAIS

→ Entrada: Os estudantes entrarão pela portaria (P3) da Educação Infantil (em frente à entrada da capela) e serão conduzidos por nossa equipe até as salas de aula.

→ Saída: O responsável poderá ter acesso à sala de aula, por essa portaria (P3), para buscar o estudante. O acesso é exclusivo para a busca do estudante e será limitado e rigorosamente controlado pela Equipe Pedagógica e de Segurança.

### ENSINO FUNDAMENTAL ANOS FINAIS

→ Entrada: Os estudantes entrarão sozinhos pela portaria principal (P2).

→ Saída: Mesma portaria.

### ENSINO MÉDIO

→ Entrada: Portaria P5 ao lado da escada de emergência (na frente do ginásio).

→ Saída: Portaria P5 ao lado da escada de emergência (na frente do ginásio).

**Observações: Exceto os estudantes que utilizam o transporte escolar.**

**Acesso dos colaboradores: Portão da tag.**

# Dinâmica Escolar

## Rotas para as salas de aula

As rotas estão demarcadas no piso por fitas. Na cor **AZUL** indicando o sentido de entrada e na cor **VERDE** indicando a saída. É proibida a permanência sobre as fitas fora dos locais indicados para o distanciamento.

## Funcionamento da Lanchonete

Os lanches serão comprados por aplicativo e entregues na sala de aula nos horários definidos pela Orientação Educacional.

## Biblioteca

O uso da Biblioteca será restrito à Equipe Pedagógica.

## Pastoralidade

- Os projetos coletivos estão suspensos;
- A missa semanal será realizada na Capela nas quartas-feiras, às 12h30, com número limitado de participantes e transmitida pelo Instagram da escola;
- Os encontros de Catequese serão realizados em salas específicas respeitando os protocolos de segurança.

## Atividades extracurriculares

As atividades não retornarão neste momento, exceto aquelas que possibilitem o uso de tecnologias da informação.

## Parquinhos

O uso dos parquinhos está suspenso e as atividades recreativas ocorrerão nos pátios e em salas de aula, com acompanhamento da Equipe Pedagógica.

## Enfermaria

Caso o estudante apresente algum sintoma da Covid-19, será encaminhado imediatamente para a Enfermaria e comunicado aos seus responsáveis acerca da necessidade de retorno para a casa. Para aguardar a chegada do responsável à escola, o estudante irá esperar em uma sala de isolamento.

## Atendimento na escola

Secretaria Escolar: por ordem de chegada e cumprindo os protocolos de segurança.

Demais setores: agendamento prévio ou por outro meio que evite aglomerações.

## Transporte Escolar

Os estudantes entrarão pela portaria P6 e serão conduzidos às salas por nossa equipe. Os transportadores não terão acesso às dependências internas da escola.



# Capacitação das equipes

Antes do retorno das atividades presenciais, as equipes serão capacitadas para o atendimento aos estudantes e ao público em geral.

Estão planejados, para o ano vigente, treinamentos para atualização da capacidade técnica dos colaboradores.

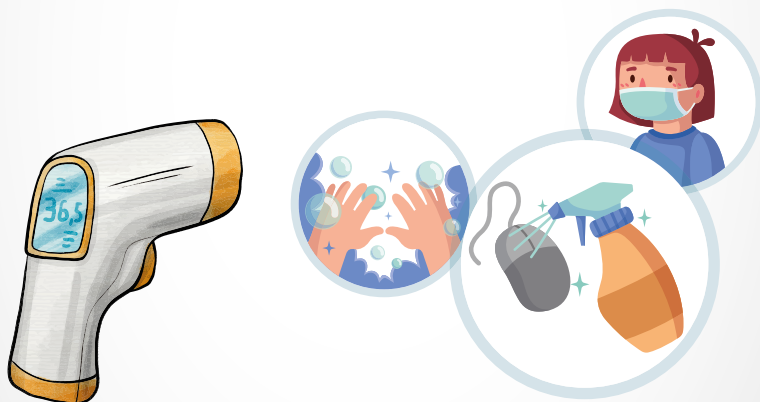

## ***Papel do Gestor***

Aos gestores escolares compete a responsabilidade de cumprimento dos protocolos e medidas de segurança ora apresentadas, podendo estes, estabelecerem comissão local, constituída por membros da comunidade escolar, para acompanhamento dos protocolos já estabelecidos, bem como a sua atualização.

# Canais de Comunicação

## Educação Infantil

Sheila Gomes Vieira  
Orientadora educacional  
e-mail: sheila.vieira@p.ceb.g12.br  
Telefone: 3451-5036

Francisca Luciana  
Coordenadora Pedagógica  
e-mail: francisca.vieira@ceb.g12.br  
Telefone: 3451-5037

---

## Ensino Fundamental

ANOS INICIAIS  
Vanusa Maria Martins Pereira  
Orientadora Educacional 1º ao 3º matutino  
e-mail: vanusa.pereira@p.ceb.g12.br  
telefone: 3451-5094

Mônica de Fátima Mesquita  
Orientadora Educacional 4º ao 5º matutino  
e-mail: monica.vieira@p.ceb.g12.br  
Telefone: 3451-5048

Osvaldina Rego  
Orientadora 1º ao 5º vespertino  
e-mail: osvaldina.rego@p.ceb.g12.br  
telefone: 3451-5045

Jussara Pinheiro Costa  
Coordenadora 3º ao 5º matutino  
E-mail: jussara.costa@p.ceb.g12.br  
Telefone: 3451-5014

ANOS FINAIS  
Celma Lima  
Orientadora Educacional 6º e 7º anos  
e-mail: celma.lima@p.ceb.g12.br  
telefone: 3451-5047

Julienne Pereira  
Orientadora Educacional 8º e 9º anos  
e-mail: julienne.pereira@p.ceb.g12.br  
telefone: 3451-5063

Monica Gontijo  
Coordenadora Pedagógica 8º e 9º anos  
e-mail: monica.silva@p.ceb.g12.br  
telefone: 3451-5049

---

## Ensino Médio

Maria do Socorro Saldanha do Nascimento  
Orientadora 2ª série  
e-mail: maria.saldanha@p.ceb.g12.br  
telefone: 3451-5006

Alizete Eleuterio  
Orientadora 1º e 3º série  
e-mail: alizete.eleuterio@p.ceb.g12.br  
telefone: 3451-5046

Renato dos Santos Carvalho  
Coordenador Pedagógico  
e-mail: renato.carvalho@p.ceb.g12.br  
Telefone: 3451-5051



# Referências

## **Protocolo de Retorno das Atividades Presenciais**

(<http://www.educacao.df.gov.br/wp-conteudo/uploads/2020/07/Protocolo-Rede-Privada.pdf>)

## **Decreto nº 40.939, de 02 de julho de 2020 do Governo do Distrito Federal**

## **Guia de Retorno das Aulas nas Escolas Particulares**

(<https://sinepe-df.org/site/portal/public/biblioteca-de-arquivos/documentosdiversos/190745507c5941544c7b23948642cc94.pdf>)

## **Ministério da Educação**

(<https://www.gov.br/mec/pt-br/assuntos/GuiaDeretornodasAtividadesPresenciaisnaEducaoBsica.pdf>)

